京城日報 朝刊
京城府中區太平通一丁目三十一番地 發行所 合資會社京城日報社
編輯人 發行人 印刷人

朝鮮行政録音

◇醫療機關の整備 [illegible]（二月廿四日）…警察部長會議…年度の醫療目標…五百萬圓に対き…

決戰豫算廿三億五千萬圓
非常措置四項目、即時斷行

◇…一億五千五萬圓を供出させることとしてその對策を協議した處…官が如何なる方策の下に責任を果すか…供出にも責任制があり、ここに一兩年は供出成績が頗る悪かった事實に鑑み…すか認めて待つべきものがある
◇米穀の供出好調（廿九日）
◇米穀供出…本年度米の…一月廿日現在で供出目標の九十九％、籾穀九十％といふ上乘の成績で、十九年度の食糧事情に非常な朗らかさを添へた
◇國民勤勞報國隊（三月一日）
朝鮮の救護事業は…あらせられた御内帑金を基金として…救護法によって運營されてゐたが、社會情勢の變遷に伴ひ救護法を朝鮮にも施行するとし…になり、内地に於ける救護法…
◇…の朝鮮救護令として公布、翌日施行した
◇朝鮮報國會宣言式（一日）…全朝鮮…と共に朝鮮神宮大前で厳粛に執り行った
◇半島の非常措置四項目（一日）廿九日の閣議で決定した決戰非常措置十五項目のうち、四項目につき…（一）官公署の出張所の…（二）官公署の文書物品等の整理…（三）…の使用の…（四）高級享樂の…停止に關する件の…中央と同時に半島…の決戰態勢が整つた
◇第一部の…米穀通元（二日）十八年度産米の一部を食糧營團を通して…食糧用として…ることになり告示を以て…米、…一等の最高價格を…發表した
◇…の指導（三日）…郡…を置く…都會部…は大事…鑑み…一層…
第八十四議會で協贊を得た十九年度總豫算額は…一般會計及特別會計の合計…億圓…本年度の總額…これは明朗…の伸張を示すものと言へよう

海軍大學校に行幸
大本營海軍部 諸員の勞を犒はせ給ふ

【東京電話】大元帥陛下には五日畏くも海軍大學校に行幸あらせられ大東亜戰爭下海軍最高の戰略戰術を修へた海の精鋭の卒業式に臨御、畏くも御親しく大本營海軍部に御立寄りあらせられ、いよよく陸海將兵の勞苦を犒はせ給うた、大東亞戰下御一度目の行幸であり、…恐懼の極みである

この日陛下には蓮沼侍從武官長以下供奉の鹵簿にて午前十時廿分宮城御出門、御道筋を海軍大學校に行幸、嶋田海相、吉田海軍大學校長以下の奉迎を受けさせられて同十時四十分海大着御、一旦便殿に入御、嶋田海相、吉田海軍大學校長以下に單獨拜謁を仰付けられ、次で玉歩を卒業生講堂に運ばせ給ひ、優等卒業者に御賞品を下賜あらせられ…御前講演を聽召され、畏くも陛下には…海軍大學校長以下卒業生一同恐懼感激…吉田校長から卒業生に對し…の申し渡しがあつて卒業式は終了、陛下には同十一時十五分海軍大學校御發、同十一時廿分大本營海軍部に御入り遊ばされ、同部の…嶋田軍令部總長以下…を賜ひ…畏くも御親しく…各部を臨御あらせられ…嶋田軍令部總長の奏上を聽召され、…四十名に親しく有難き御言葉を賜ひ…一同感激に咽ぶうちに陛下には午後一時…還幸あらせられた

御寫眞 大本營海軍部にて謹寫（海軍省許可）

天皇、皇后兩陛下
陸軍作戰畫御巡覽

【東京電話】天皇陛下には五日海軍大學校に行幸、次いで大本營海軍部に御立寄りあらせられ、畏くも大本營海軍部を御視察あらせられた、還幸の御のち、御疲れも厭はせられず皇后陛下と共に宮中千種ノ間に臨御あらせられ、最近畏くも御召しになつた…陸軍作戰記録畫…を御覽あらせられた

この日、千種ノ間には陸軍省から献上された陸海空の皇軍勇戰の模様をとどめた記録畫が二十九點すでに飾られ、陸海軍作戰記録畫…午後一時十五分皇后陛下と御同列にて側近奉仕者を…陸軍報道部長…作品…の説明を…

…大東亜戰爭の作品…ニューギニヤ作戰に…ガダルカナル島…アラカンの勇戰…マニラ…ビルマ…などの諸作品を…一々御覽あらせられ…天機ならびに御機嫌麗しく同五十五分入御あらせられた

敵十機を撃破炎上
陸鷲 遂川、衡陽夜襲

【〇〇基地五日同盟】わが陸軍航空部隊は四日爆撃隊をもつて遂川および衡陽に夜間爆撃を敢行、敵機十機を撃破炎上の赫々たる戰果を收めて全機無事歸還した、すなはち午後十時まづ遂川を奇襲敵戰闘機の執拗なる反撃を排除して敵飛行場に果敢なる爆撃を敢行、大型および小型機各一機を炎上せしめ小型機二大破、中型一、小型四乃至五撃破の大戰果を收め、さらに同十一時敢然衡陽に進攻し敵戰闘機の邀撃を撃退して同飛行場滑走路の一部を爆碎、全機無事歸還した

けふ地久の佳節

【東京電話】皇后陛下におかせられては六日御目出度い第四十一回の御誕辰を迎へさせられ、御機嫌ますます御麗しく御慶事にわたらせられ給ふと承るが、前線銃後の民草あげて慶祝し奉るところである、顧みれば大戰下、御政務に御多端に御繁忙の 御日常を送らせ給ふ天皇陛下の御身邊につき細大となく御心遣ひは申すに及ばず、大宮御所に在す皇太后陛下にも仕へさせられる御孝養、各皇族方の御動静にも、もれなくれとなく御心を注がせ給ふと承るも畏き極みながら、戰局やうやく苛烈を加へる最前線の將兵、傷痍勇士の上にも御やさしき御心を寄せさせられ、また銃後民草、わけても勤勞、戰下生產陣に敢然と挺身する銃後女性の上にまで種々の有難き御仁慈を垂れさせ給ふと承るは民一億の齊しく感激申上ぐるところで、地久の佳節に當り、銃後女性はこの如くも畏き國母陛下の御仁慈を仰ぎ奉り、さらに勤勞奉公の誠を捧げ奉らねばならぬのである

地久の佳節の六日宮中におかせられては、畏くも陛下を御召させられて賜ひなどのことはあらせられず、御慶びの皇后陛下には午前十時御拜賀において 御参内の各皇族殿下の拜賀に次いで松平宮相をはじめ側近奉仕者などの拜賀をうけさせられ、正午には 兩陛下御揃ひにて御祝膳につかせられ、御内内のうちにも佳き日を寿がせ給ふと拜承る

社説
麥の肥培管理を怠るな

本年度の朝鮮内食糧事情が決して樂觀すべき狀態にないことはいふまでもない。主要食糧たる米の實行自體はすでに本年作より數百萬石も減收であつたのである。外米の輸入は勿論望み得ないし、その他の食糧作物の作柄も大して本年の食糧需給緩和には期待出來ず、また滿洲よりの雜穀輸入に幾分の希望がかけられてゐるものの、これとて無條件でこれに頼るべき底合のものではない。結局最大の期待がかけられるのは本年度の麥作である。即ちこれからの作況如何に應ずる麥の收量如何は本年度の糧食事情を左右する最後の鍵であると稱しても過言でないのである。その麥作は昨秋來天候に惠まれて順調なる生育をなしつつあつたが一月以降の旱魃と寒冷のため凍害を被つたものが少くなく、憂慮すべき狀態にないとはいはれる。或に麥は穀物であるが故に發達すべき態度と其の地域にとつての、重大関心事であるのみならず、われら自身の大きな關心事でもなければならない。ひとり麥作のみならず、農作は自然の支配するところ大であるがまたその自然を克服して人爲を以て不可抗力を可抗力とすることも可能である。本年の麥作の如き現在の『惡い狀態』を『良好なる狀態』に轉ずることは必ずしも絶望的にあらざること勿論である。しかも時期的にも早や手遅れとなつてゐるわけではない。今後の肥培管理さへ徹底すれば、戰爭と呼ばれる生產增強の好機に際し…出來るのである。

從來麥の栽培指導の行き方は、全般的に見てその地域に依存すること少く、とかく画一主義に流れんとする嫌ひがあつたやうである。麥の生育相は地域によつて決定せられ、その栽培條件またその地域内の地域によつて異ること少なくないので、從つてこれらの諸條件を綜合勘案し、實際の生育相に基いて適切なる指導を加ふべきことは絶對に必要である。まづ指導者としてなすべきことは、各時期における生育狀態、分蘗、發生程度の狀況が敢然的にこれが確保の途を講じてやるといふことは絶對に必要である所以である。

その他管理上の必須事項としては土入れ、中耕除草、灌排水作業に關する排水などの勵行がある。特に麥の栽培には、肥料の十分なる確保といふことは結果として…、實質が最も重要で、施肥の時期、方法等に注意すべきである。今後の肥培管理中、特に注意を要するのは追肥の時期、方法等であるが、最も效果的に投資的に施行せられてゐないのは一、十二分この種作業が勵行されねばならぬことは、いふまでもない。

しかし以上のやうな指導が如何に行はれても、それを實行すべき農民にこれを受入れるだけの熱意が缺けてゐては何等の效果もないものである。…農民をして、限られたる條件下にたいてよくこれが指導に應ぜしめるためには、その指導そのものに農民を引するだけの精神的の力がこもらねばならない。即ち指導は單なる技術的指導に終つてはならないのであつて、指導者自身の熱意がそれを貫徹して行くだけの程度にまで昂められなくてはならない。そのためには、第一線技術指導者の適正なる配置、優遇といつた行政的措置も適正に講ぜられねばならず、それらの指導者をして安んじて第一線指導に任ぜしめ、農民をして敢然これに應ぜしめるための總資材の確保配給、各種の報奨制度などが、綜合的に施策されなければならぬこと勿論である。

大膽、敵主力を奇襲
緬印國境密林戰の勞苦
舟越挺身隊 敵五百に損傷

【北部緬印國境最前線中野報道班員發】千古斧鉞を入れない北ビルマ國境フーコンの密林地帶に英米兩軍を後方に配する在印軍主力に對しわが將兵はいよいよ士氣旺盛、密林の瘴癘と闘ひ山蛭の脅威に苛まれながら敵軍を隨所に擊破してゐる、暗く兵よく敵の後方兵團主力を潰亂せしめた挺身隊の敢闘と單身後方との連絡任務を完うした一兵長の敢闘を綴つて、密林戰の勞苦に涙する銃後に傳へよう

任を承つたのは舟越少尉以下〇名の挺身隊だつた

〇〇には敵第百十一團本部を中心に工兵隊、高射砲隊、輜重隊などを含む大部隊がゐるのだ出發の日、舟越挺身隊長以下隊員一同、生還を期せざる烈々たる決意のもとに壯途にのぼる

〇に無事歸つて來たのは〇月〇日だつた、〇〇部隊長は直ちに隊長以下〇名の將校斥候が〇日間に亘り敵も通ひ難い密林を縫ひ、敵情と戰ひ敵軍本部の状況を偵察、更に捕虜〇名をも入手し、〇〇部隊長は直ちに斥候の報告を中心にして敵本部奇襲の準備を進めた、この奇襲の實

して挺身隊は出發、程なくして〇〇河畔に出でこれを渡河、密林内を奧へ奧へとすぐに北上した、密林内を隠密行進するとこ〇〇日、ところどころ密林が切れて英軍二百が進行して通れる位の道路がついてゐる

〇日夕方、道路の後方から重機兵

天佑、敵は食事中
ビルマ人に變裝、悠々敵前渡河

フーコン前線〇〇では十數發が、る樹に包圍されて〇日目、後方との連絡はただ無線機のみとなつた、殘るも一人、二人と斃れて殘るものは隊長以下〇名となり、わが方の糧食も乏しく使用不能になつた十數分の附近にあつた行動を手がかりに密林に投込んだのも

この時だつた、突然上空に爆音が聞えた、見上ぐれば敵輸送機〇機が超低空で旋回しながら上空を旋回してゐる、胸だ好手の來しやうがない、かくて〇日朝、命の綱とたのむ無電機も使用不能になつた、いよいよ隊長以下は最後の場合を考へて無電機を破壊投棄するなど

この時隊長は三谷兵長に向ひ『〇〇隊との連絡に面を組まして』と命令した、同兵長は早速軍服をかなぐり捨てビルマ人に變裝することだつた、〇

…三谷兵長はいつか泣いてゐる

時、三谷兵長は隊長以下戰友の見送りを受けひそかに陣を出發、〇〇河を目指して進んだ、敵は運よくも夕食の最中だつたので兵長は〇〇河まで難なく出られ、對岸に泳ぎついたが疲勞と疲勞のためばつたり倒れてしまつた

かくて十數分、眼をさまし望むに目を醒すと、兵長は（ここで倒れてはならない）と密林内に入り道ふやうにして〇〇方面へ進んだ、何時間歩いたか、東の空が白んで來たところ、やつと〇〇隊に辿り着くした

兵長は直ちに隊長の報告後、その晩直ちに糧秣彈藥を若干の兵と共に又來た道を引返した、無事〇〇隊に到着したとき、隊長以下戰友たちはいたずら兵長の無事な姿を見て物もいはずただ兵長の肩に手をかけてゐる、三谷兵長もいつか泣いてゐる

西、政治犯人を釋放

【リスボン四日同盟】マドリード來電＝スペイン政府は三月一日以來總統フランコ將軍司會の下に閣議を續行したが、三日に至り閣議を終了、次の諸政策を決定した旨發表した

一、國會に對し猶石油生産計畫を提出する
一、首都マドリードの再建案ならびに内亂當時破壞された教會の復興費として三百四十五ペセタを支出する
一、内亂當時から抑留されてゐた政治犯人五千二百六十三名を釋放する

パラグアイの罷業悪化

【リスボン四日同盟】ブエノスアイレス來電＝パラグアイ政府は最低賃銀および社會保險法の改正に對する勞働組合の要求を拒否、敢然パラグアイのパン屋、建築業者、靴屋、洋服屋および各工場職工は同情罷業を開始した

組合事務所を閉鎖したが、三日には同國内の交通機關に大規模罷業が擴大した

赤軍一千を屠る
ボブルイスク獨軍善戰

【ベルリン四日同盟】ドイツ軍當局筋は東部戰線中南部地區の戰況に四日次の通り發表した

一、ベレジナ河岸のボブルイスク東方地區に於て赤軍は三日早朝攻撃を再開、砲兵部隊に掩護された二ケ師團と戰車一ケ旅團をもつてドイツ軍陣地を攻撃した、右戰闘でドイツ軍は赤軍將兵一千以上を倒し敵戰車九台を炎上、他の十三台を擱坐せしめた

一、モギレフ南方で局地的戰闘が展開されたが、ドイツ軍は赤軍の全攻勢を擊退した、ドイツ軍の包圍下に陷つた赤軍の一部隊が包圍網を突破しようとしたが、ドイツ軍は赤軍將兵百卅八名を捕虜とし他を殲滅した

一、ヴィテブスク東南では赤軍が三日狙擊兵八ケ師團と戰車一ケ旅團をもつてルーチエツサ近方の強固な陣地のドイツ軍陣地に反復攻撃を加へた後これが一つの突出部を形成したに過ぎず、右突出部では夜に入つても激闘がつづけられた、右戰闘でも赤軍の戰車十四台を擱坐した

一、一方南部地區の戰況は三日に至りクリボイ・ログ西南及び西北兩地區で頑強な戰闘が展開され赤軍は敗退、ドイツ軍陣地に到達せんとしたが、ドイツ軍の適切な迎撃に撃退された

一、シェペトフカ東方及び西方で

は赤軍がドイツ軍陣地に猛進を續行、一方同市東南ではドイツ軍は赤軍の先鋒部隊を包圍目下掃蕩中である

一、シェペトフカとルーツクの中間地區で頑強な局地的戰闘が展開されドイツ軍の擲彈兵部隊は若干の重要拠點を占領した

赤軍雷撃機隊
船團攻撃失敗

【ベルリン四日同盟】獨總統大本營は東部戰線の戰況につき四日次の通り發表した

一、ドイツ空軍戰爆連合編隊はケルチ海峽に於て舟艇の多數を擊破、ドイツ空軍は同海峽沿岸の赤軍陣地を攻撃、大火災を生ぜしめた

一、ヴィテブスク東南で赤軍が強力な部隊を以て攻撃を加へて來たが、ドイツ軍は陣地を死守して、ドイツ軍は若干の赤軍突出部を閉鎖し戰車十四台を擊破した、ネベリ西北方及びベイプス湖南方では赤軍の攻撃力は減退した

一、南方ナルバでは赤軍がドイツ陣地を突破しようとして攻撃を續行した、然しドイツ軍は赤軍の形成した若干の突出部を反撃によつて閉鎖乃至縮少した

赤軍大部隊を包圍殲滅
獨軍、北部戰線で果敢の反擊

【ベルリン四日同盟】獨軍當局筋は東部戰線北部地區の戰況につき四日次の通り發表した

一、北部地區では三日戰局の中心はネベリ西北地區におかれ、同地區の赤軍は戰車に掩護された強力な攻撃を行ひ、ネベリ、プスコフ街道沿線の獨軍陣地を攻撃したが、撃退された、赤軍は局地的突出部を遮斷した

一、赤軍はペイプス湖の北方及びナルバ地區で強力な攻撃を加へたが、獨軍は前線部隊が主要陣地に後退したのち赤軍は獨

軍主要陣地に攻撃を加へ來つたが、大損害を出し撃退された、獨軍はナルバの赤軍橋頭堡を殲滅した、獨軍、ノルウエー軍、オランダ軍、デンマーク軍の混成部隊がナルバ河岸の赤軍陣地を夜襲、赤軍一個師團を包圍殲滅した

一、小部隊のソ聯雷撃機隊が北部ノルウエー沖合でドイツ護送船團を攻撃に來つたが失敗し、護送船團を護衛中のドイツ戰闘機隊はソ聯機三機を擊墜、また船團の高射砲は他の三機を撃墜した

米海軍損害
約四萬五百
例の小出し發表

【リスボン四日同盟】ワシントン來電＝アメリカ海軍省は四日開戰以來の海軍損害として次の如く小出し發表を行つた

◇損害總計（海兵隊及び沿岸警備隊を含む）四萬四百八十七名
◇内譯 戰死一萬七千三十七名、行方不明九千三百九十九名、俘虜四千四百十七名
なほ先週二月廿六日發表より五百五名の増加となつてゐる

法制的に確立
官廳常時執務

【東京電話】政府は去月廿九日の閣議において決戰非常措置要綱に基き官廳の常時執務に關する件を附議決定し去る一日より實施しているが、内閣では右に伴ふ法制上の措置としては十八年勅令第二十四號大東亞戰爭中の官廳執務時間に關する件を改正し六日附官報をもつて公布、即日施行する、これにより官廳の常時執務は法制的に確立された日曜日にも閉廳して平日通り中斷することなく交代で勤務を勤務時間をもつて交代で勤務、決戰行政に邁進することになつた

乙種工業にも適用
紡織、木材工藝科追加

學校卒業者使用制限令

學校卒業者使用制限令施行規則改正を研究中のところ成案を得たので關係告示と共に六日附官報を以て公布、即日施行した、改正要點は次の通りである

一、從來、制限令の適用をうけてゐたのは甲種工業學校程度以上の學校卒業者に限つてゐたが、之を擴張して乙種工業學校卒業者にも適用すること
二、本令を適用すべき指定學科を追加し實業學校の紡織科及び木材工藝科の卒業者も統制者の對象としたこと
三、統制學科の追加等に伴ひ使用許可申請書の樣式を一部改正したこと
四、昭和十九年九月乃至廿年三月迄に本令の統制をうくべき諸工學校の大學、専門學校及び實業學校を卒業する者の使用許可申請は所定の樣式に五日附で昭和十九年三月末日迄に提出すべきこととせられたこと
五、統制をうける卒業者の使用状況を明かにする爲學校卒業者の使用狀況を明かにする爲十四年以降の學校卒業者を使用してゐる者はその使用状況報告書の提出に協力すること

米、對亞國交停止

【リスボン四日同盟】ワシントン來電＝米國務長官ハルは四日記者團との會見においてアルゼンチン駐劄米國大使はアルゼンチン新政權との公式外交關係を結ばないやうにとの訓令をうけた旨言明、更に西半球において完全な連繫關係が存在するためにアルゼンチン政府が採るべき對策は次の三點である旨を述べ、依然アルゼンチンに對し强い態度で迫ることを持續してゐる

一、アルゼンチン國内における樞軸外交官ならびに樞軸國人の追放
一、樞軸第五列の完全な撲滅
一、樞軸國に對する如何なる物資の輸送をも禁止し、また樞軸國を利するが如き商取引を停止すること

樞軸國人逮捕を强要

【リスボン四日同盟】ワシントン來電＝米國務次官ステチニアス…

米空軍機
羅馬テロ爆撃

【ベルリン四日同盟】獨總統大本營はイタリヤ戰線の戰況に關し四日次の通り發表した

一、ネッツノ橋頭堡、アプリリア西南方及びチステルナ西南方においてドイツ軍偵察部隊は敵の防禦陣地を占領した
一、強力な米空軍機動隊は三日ローマ市街に對しテロ爆撃を敢行し、宗教施設の鄰接地域は甚大な損害をうけた、一般市民の間に死傷者を出した、ドイツ空軍戰闘機隊及び高射砲部隊は米空軍機のうち十五機を擊墜した

米機、伯林近郊を盲爆

【ベルリン四日同盟】ドイツ軍當局は有力な米國空軍機隊が四日正午頃ベルリン近郊を盲爆した旨發表した、掩護された米國空軍爆撃隊が四日正午頃ベルリン近郊を爆撃した旨四日夜發表した

反樞軸軍對伊爆撃發表

【リスボン四日同盟】アルジェー來電＝地中海方面反樞軸軍司令部は三日次の通り發表した、米軍第十五航空隊爆撃機隊は三日イタリヤ中部のクットリヤ市、チブルチナ市及びローマ市の鐵道工事を爆擊、さらにベレーター爆撃機隊はイタリヤ中部ピテルボ市の飛行場を爆擊した

第八十四議會で協贊

第八十四議會で協贊を得た十九年度總豫算額（四日）…一般會計及特別會計の合計は…億圓…追加豫算は廿三億…八千七百萬圓で…

總督府辭令（四日）

任京城帝國大學教授（一）前理事…
部勤務
交通局書記官三澤…
理事官（五）財務局勤務命同三…
任…本府…
務局勤務

消息

◇千田貞雄氏（食糧營團理事長）全南地方へ出張中六日歸城

血戰録

…と、ただ一掛聲あるのみだ。「決戰だ」「決戰だ」と出してゐたのでは、一向に埒があかない。身を以て決戰を體得しない限り、決戰でもなければ必勝でもない。▲その意味からいつて、今までは負け戰の方が先立つてゐたのではなかつたか。戰爭だけで、戰局の方が置き去りにされてゐた觀念が無いではなかつたとは斷言出來ない▲假令、どんなに仕事が忙しくても、日曜日には休むと決まつてゐても、いふ習慣が七十年來身についてゐるために、それが不自然とも何とも思はぬ人たちが多いのではなかつたか▲然し、そこへ「決戰非常措置」といふ注射が施されて、初めて本來の戰爭意識に甦ることが出來たとはいへないだらうか。いや注射であつたし、また、時を得た注射でもあつた▲日曜、休日廢止發表の初の日曜に、初めてといつてもよい日曜勤務をした經の人なら、決戰への御奉公といふことが、しみじみと身にしみて分つた事と思ふ。そして『戰局が縮まつてゐる』といふ氣持がした筈はない▲ただ一方においては、日曜日に出勤といふだけで、氣拔けしたやうな無為の組み人も無かつたとは言へない。たとへばやはり、これにも決戰意欲をゆらがせてゐる者がゐたのではないかいとも言へる。▲それはさつぱり働かない人が「不徹底」とか「不謹慎」とかいふ言葉を受けて、さつぱり働いてゐない人などが居ないとは限らない▲いづれにしても、日曜、休日廢止といふことは、戰ふ國の戰ふ國民に、真の戰ふ心構を與へてくれたといひ得る。何事にも身を以て當る時ではない。何事にも身を以て當る時であることを、今にして強く肝に刻みつけるべき時である。

貯蓄は銃後の彈丸
第一生命保險相互會社
東京 日比谷

流感に
鎮咳鎮痰注射液
本劑は咳嗽劑の原因たるナイセリア屬菌類の菌體成分を特殊操作により分離せる免疫元なり
氣管支加答兒・百日咳・喘息・肺結核・其他咳嗽痰を主徴とするものに奏効
コータミン
1cc×10A 1cc×50A 10cc 20cc
文獻試供品進呈
大阪市東區道修町 伊藤由製藥合資會社
東京市日本橋區本町 東京田邊製藥株式會社

クロバー
高級 口紅
ホホ紅
三葉商會・大阪・東京

ぜん息・神經痛
高血壓中風
なほ治いて
今津博士の素晴しい研究
此病氣は、肩凝、眩暈、頭痛、耳鳴、動悸等、呼吸困難、頭重、手足のしびれ、腦出血等がもとでおこるのであつて…
淨血劑…を創製しその服用により…
今津研究所…
博士獨特の淨血療法、養生法…

鎮咳
鎮痛
止瀉新薬
オピソール
適應症
咳嗽ヲ有スル呼吸器疾患
喘息、百日咳
種々ナル疼痛
月經痛
下痢殊ニ慢性下痢
錠劑 粉末
京城化學製品

銃後の猛攻
一億の配置は全し
いざや驀進
撃滅一路！
大增産に挺身せん
健胃・疲勞恢復
明朗・生氣充溢
わかもと

總督・颯爽と登廳

平日以上の活氣　白亜殿

る初の日曜、三月五日だ。午前九時總督は小磯總督が小林政務總監を伴つて颯爽と登廳、早速決裁事務にとりかかつた、江口第一課長、田中秘書課長、大野學務、星野局長等も平素と變りなく、局長各課長には一人も缺けなく登廳へ、更に決裁のため參集し、これに代り八十數名が…

これら各部局、局長は依然乙の部に分けた第一日曜の出勤、甲種一千名が決戦態勢を崩す事なく、それぞれ登廳の…

日ごろならば閑く締切つた大玄關扉もこの日は大きく開かれて、廳内には何とはなく活氣が漲り、けたゝましい電話のベル、打字機の快い音が決戦業務の躍動を…

この日食堂もあつて職員たちの緊張にも心配なく、米英擊滅の決戦業務が平日にも增強迫力と熱を帯びて職員の士氣は更に進んで行く

かくて執務時間の午後五時がはるかに過ぎても多くの職員がなほら居残つて業務整理に精魂を傾ける、一億の決戦陣に尽瘁する職員の姿は頼もしい限りであつた

交通局　こゝでは當然

交通局、京城鐵道局等交通關係の一億總進軍の先鋒として國家の輸送を遂げる職場では、この日朝から日曜返上の意義を確認、平日と同様に出勤、…

に立つ役人の日曜返上初の日、半島の人々へ平日と比し三割増しての勤務振り、自ら率先してこの日を殊勝な勤務振りが見られた、局長は日曜の出勤も當然だ、…休みなく運行してゐるだけに當然の事で…

"これで揃ふ一億の步調"　この日安藤内相も早朝出勤

【東京電話】さあ今日からは勝利の一日から一億の生活だ、五日の日曜返上第一日を迎へて閣僚も率先して出勤、…

東條首相は首相官邸に、小磯…の日曜返上第一日目を早朝出勤、二百六十數名の職員と共に執務、内田農商相なども陣頭に立つて…

防空總本部…時半から執務…

"これで真の決戦態勢だ、これは今までいはれてゐたやうに一億國民が心を合せて步調を揃へてこそ…"

府廳　能率は上る　朗らか"返上"禮讃

京城府廳は京城府廳の三部長一課長の出勤振りで…

金融機關　預金客が殺到　忙しい窓口

この決戦に勝ちぬくまでは日曜も休みではない…

生産責任制など　初の邑面屬打合會

勤勞愛國の精神を發揮する京畿道では新たに率先して五日午前九時から道第一會議室で打合會を開催…

道廳　四百名が出勤　瀬戸さん　區役所など激勵

京畿道では日曜返上の第一日の五日、全職員が出勤…

平北の官公署も

【新義州電話】決戦非常措置に應へる日曜日、休日廢止…

銃後若人の意氣

集ふ五千餘、鍾路區の總蹶起大會

『米英擊滅青年總蹶起大會』は京城府内の各所で催すことになつたが鍾路區大會がその先頭を切つて五日午前十時から學校庭で開催した、鍾路青年隊を始めとして管内の男女青年隊、警防團、學徒隊、特設青年訓練所生五千五百餘名は白襷姿も凜々しく…

見よや錬成一年の成果

遞信従業員、堂々の分列式

曉に祈る增炭　朝鮮石炭會社

驀直進前　第三十九回陸軍記念日を迎へて（2）

胸すくスパイぶり　敵兵と暮し"露艦"に乗込む

大戦中に　かけて御國の傳令に役立つ數々の…

佛國監獄　でバルチック艦隊の將兵と同居…

アフリカ　のマダガスカル…

言葉など　は通じない…

南洋の島　々はことごとく…

回教徒か　大部分を占めて…

日本人は　…

【寫眞は加藤直衛氏】

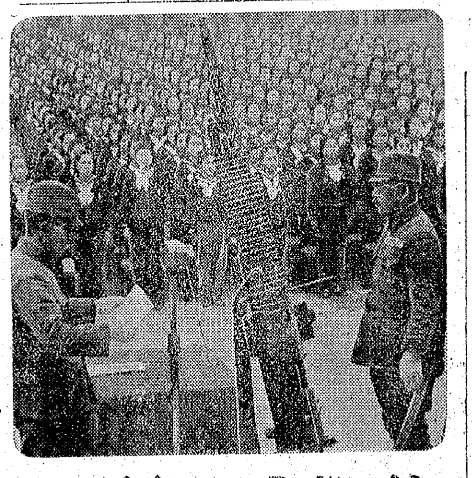

敵擊滅の願ひ

献げる重機　乙女らの赤心

沸き上る戰意　大陸軍展、報道部長も參觀

私共在鮮中永々御世話になりました今回内地に轉任につては御見送其他種々御高配を戴き誠に有難く御禮申上ます一々御禮も不行屆と存じますので乍略儀紙上を以て御挨拶申上げます

三月六日

古庄逸夫

光子

"珠玉"相つぐ　決戰美術展の搬入開始

珍藝百出"我こそ"と競演　鑛山戰士演藝慰問隊員を審査

一人宛に五尾　凍寒明太は切符で配給

徴兵に血の嘆　願書　半島十二歳少年

ラジオ　6日

第一放送　朝…　夜…

第二放送　夜…

虫下しに　マクノール錠

陸海軍志願　僕もなりたい少年兵！　自宅通信指導會　東京・牛込區　日本軍事教育會

日本ニュース　第一九六號（内容）　一、奮然一億激發　マーシャル守備隊全員戰死　一、決勝へきたえる國民學校生徒　一、飛行機と取組む陸軍整備兵　一、敵擊滅を誓ふ海軍工作學校　社團法人日本映畫社　社團法人朝鮮映畫配給社

朝鮮總督府規格品　防空ニハ夜光塗料　朝鮮夜光

小切手盗難無効廣告　西田石炭商店

東京芝浦電氣株式會社　マツダ石英硝子製品　マツダアルミナ製品　湯澤商店雜品部

武田産婦人科病院

公告　忠清北道資源回收商業組合

早稻田大學附屬　早稻田工手學校

參仙　結核に弱體に　本舗　參仙莊

勝利の突破口　銃後にあつては増産のみ、先づ眼を護つて勝利に突進！　スマイル

新富座　和信映畫館　浪花館　朝日座　若草劇場　明治座　喜樂館　京劇　寶城　中央劇場　京日文化劇場　第一劇場　大陸劇場　桃花劇場　東洋劇場　城南劇場

夕刊 京城日報
京城府中區太平通一丁目三十一番地 發行所 合資會社 京城日報社

皇后陛下、金一封御下賜
結核豫防功勞者に畏き思召

【東京電話】畏くも 皇后陛下には六日地久の佳節に當り、多年結核豫防事業に盡力蓋瘁し來つた功勞者、濟生會療養院長君佐倫以下左の六氏に對し特別の思召をもつて白羽二重一疋ならびに金一封御下賜の御沙汰あらせられた
武井皇后宮大夫は同日午前九時卅分宮内省に參内、御内儀において皇后宮大夫を經て右の御下賜品を拜受し厚生省からそれぞれ傳達の手續きを取つた
東京濟生會療養園長君佐倫、大阪同生病院長菊池米太郎、同大阪石神診療所長鈴木方夫、同元日本醫療團刀根山病院長君佐大吉郎、神奈川縣鈴木療養所長鈴木孝之助、三重縣富田濱病院長石田誠

けふ陸大専科卒業式
東久邇宮稔彦王殿下を御差遣

【東京電話】陸軍大學校では畏き邊りより東久邇宮稔彦王殿下の御差遣を仰ぎ、六日午前十時から第○期専科學生の卒業式を擧行した
この日御差遣宮殿下には午前十時御到着、飯村校長の御先導にて御休所に入らせられ、御在校の皇族殿下と御對顏、ついで東條參謀總長、飯村校長、同校幹事、同校勅任官、參校の參謀本部次長及び各部長、同じく參校の親任官、親補職にそれぞれ賜謁を賜つたのち參校の勅任官、同校職員たる奏任官に列立拜謁を賜つて御休所に入らせられ、東條參謀總長侍立の上飯村校長より教育事項の言上を聞召され、同十時廿五分校長の御先導にて式場に御臨場
まづ校長より第○期専科學生に卒業證書を授與、ついで皇族附武官をして優等卒業學生に恩賜品を授與せしめられた、終つて一旦御休所に入らせられ、同十時四十五分諸官衙參謀展覽室陳列室に御臨場遊ばされた、なほ恩賜品拜受の優等學生は左の通りである
陸軍少佐 小澤隆市（愛知縣海部郡）

近く送炭開始

……石炭と石灰の……れる北部佛印でカ……近く日佛印合同の企業により開發されることとなつた、今回設立される日佛印共同出資のボーキサイト會社は日佛印共同出資によるもので、すでに會社設立も終つたので昭和二十年度一〇〇〇トンを目標に生産に着手する

機械の精度向上へ
内鮮技術提携緊密化

輕金屬、鑛産を主軸とする重點産業の強力な推進が反映して重要機械の需要は最近頓に増大し、鮮内にかける現有機械製作所生産能力をもつては急激な需要に對應し切れず、一方内地依存品も航空機を中心とする自給消費の増大により移入難を餘儀なくされて重點産業面の機械需給は逼迫の度を加へてをり、これが圓滑な需給は緊急課題であるので、總督府鑛工局では重要機械の緊急増産をはかり急速に自給態勢を確立するため内地より工作機械工業とゝもに緊密な提携會社を鮮内に誘致することとなり、企業部において準備を急いでゐたが、この程成案を得たので近く鑛工局から内地業者と折衝中である
既に日本有數の機械製作會社たる大阪某機械の工場ほか數件の鮮内進出の決定をみてをり、今後鮮内現有製作會社との技術的提携の緊密化により低位な生産條件は漸次改善されてゐる機械工業の飛躍的向上が期待されてゐる

近く買取價格決定
稀有金屬開發に萬全

龍渉兵器や光學兵器に必要不可缺な稀元素鑛物は過般、科學動員協會理事長多田禮吉中將の來鮮、實地踏査によつて鮮内にも豐富に賦存することを發見、將來總督府には鑛業權出願が相次いでなされてゐるが、これが開發方針及び價格は未だ正式決定せず、かくては折角盛り上りつゝある業者の開發熱意も低下する惧れがあるので早急決定の必要に迫られてゐる
而して總督府の開發方針としては大體
一、大規模な鑛業會社にしても開發に適當なる資材、技術を有せぬものはこれを不許可とし資材技術の優秀なるものには許可する
二、群小鑛業權者にしても開發への熱意旺盛なるものは鑛業振興との提携により同社との共同出資の形式で許可し鑛振の資金、技術を動員して開發に當らしめる
三、鑛業會社において開發能力を有するものはその能力において可能と認められるものは許可する
四、以上各項の場合も鑛業權者の正當なる權益はこれを保護し開發不許可の場合も正當なる價格での讓渡、使用料の設定等について總督府の責任において措置することになつてゐる、一方價格については内地側との關係もあり未だ決定に至らないが、一應鑛石は鑛業振興に一手買取をなさしめることゝなる筈である、なほ鮮内賦存の主なる稀元素鑛物は
タンタル、モナズ石、風信子鑛、綠柱石、リシウム鑛、褐簾石、セール石
等でこのうちモナズ石、風信子鑛等については日窒鑛業、日本マグネサイト、日立製作所等が開發を進めてゐる

計畫の九割竣工
木造船増産へ驀進
比國

【マニラ五日同盟】大小七千の島々からなる比島では治安の確保も食糧の開發も南方兵站第一線基地としての役割を果すにも船あつての話だ、戰前米國の資源政策のためろくな造船所一つ持たなかつた比島が大東亞建設の任務遂行のために登場して來たのが木造船だ
全島の五割が森林で覆はれてゐる比島は正に森林資源の寶庫であり、就中ミンダナオ島アグサン河流谷一帶、同島東ミサミス及びダバオの兩州、サンボアンガ半島、ネグロス島西部、ルソン島北東部カガヤン溪谷には千古斧鉞を入れぬ巨大な原始林があり、その中には船舶の外板に適するいはゆる名船ラワン材、アルモン材、マヤピス材等、骨材としてのアピトン材、キボ材、アルカイ材、チーク代用材としてのヤカール材等各種船舶用材木が無限に藏され將來ルソン島、ミンダナオ島各地の製材工場の擴充整備完成の曉には大陸内地へも夥しく供給されるであらう
機械部、艤装、船釘ボルト等についても早くから現地生産が開始され竣工なるや直ちに機關にとりつける機關を初め、船舶の滑り出す快速船だ、現地でも船舶用機關の製造に對する苦心努力は非常なものである
當地の十八年度木造船建造計畫は總數〇〇隻、既成〇〇隻、即ち〇〇隻を目標に進んで來たが一月末現在で總噸船九十%、隻數八二%、竣工二%の竣工を見せてをり、年度末の三月には豫定隻數を突破せんと頑張つてゐる、日本木造船建造に從事する比島人工員はほとんど全部が最初は未熟練であつたので指導者としての日本人の役割は一しほ重大であつた、一人で數十人の現地人工員を指揮しつゝ率先自らもハンマーを振りつゝ共に汗を流して働く真摯な姿は現地工員に多大の感銘を與へ從來邦人の五分の一の能力しかなかつたといふ彼らが現在ではその三分の二に進歩してをり、やがて彼らだけの手でドシドシ船の造られる日も期待される

密林で戰ふ通信兵の勞苦
敵彈下强行延線
松尾伍長の旺盛な責任感

【北緬甸前線國道ブーコン前線にて陸井報道班員發】密林内における通信兵の勞苦は言語に絶するものがあるが、これはブーコン地區における通信兵の敢闘の一コマー
（一）ある日の午後、松尾壽信伍長は丸田八郎、荻田宗市兩兵長を指揮、攻撃前進に移つた〇〇部隊に從つて陣地を出發した、重さ〇キロの延線機と被覆電線の重い荷物を腰にさげ……やむなく伍長らは湿地に道を拓り道よりも困難を…つた、伍長は延線機で線を張りながら一列行進の先登をすゝんだ、朝からはげしかつた敵の追撃砲彈は凄じさを増すばかり、敵彈の飛來が止むのを待つてゐたなんとかして一刻も早く前進中の攻撃部隊と後方部隊間の通信網を繋がなければならぬ、通信連絡が遲れればそれだけわが作戰の進捗がはかどらない、伍長は決意すると二人の兵長に『行くぞ、その姿へ眞直ぐに彈の下を突き切つて行かう、右端地を通過すれば身の安全は期せられん、もし自分が戰死したならば自分の死骸は捨ておいて二人で攻撃部隊まで延線してくれ、これ以上一分も遲れてはならぬ』と命じた、そして萬一にも三人が一緒に戰死しても任務の遂行に心配をかけぬやうにと伍長は擲彈筒で〇〇部隊へ通信が可能とわかるや『松尾伍長以下三名只今より敵彈下を强行突破で延線します』と緊密なる語を一語一語に込めて連絡した、敵の迫擊砲彈は相變らずの約猛射だ、約七十メートル延線したとき、つひに一彈が松尾伍長を斃した、二人の兵長が駈けよらうとするとまた一彈が飛來、丸田兵長の右肩、荻田兵長の右大腿部を同時に貫いた、しかし先伍長の亡骸を納めると伍長の旺盛な責任感と不屈な意志をうけ繼いだ二人の兵長はそれぞれ血のにじんだ傷口を縛つて交互に延線を推進しついに攻撃部隊へ通じて通信網を完成した

敵十名を殪す
寡兵でこの戰果

（二）わが〇〇隊本部と最前線〇〇隊との通信線が敵襲のため日に幾回となく切斷された、内野又次郎少尉以下〇〇名は地形不利のため密林に迂回線を構成することになり、〇日朝わが陣地を出發、最前線〇〇隊へあと二キロ餘の
密林を前進中 約三十名の敵と遭遇した、二十メートル前まで小癪にも接近してきた敵はチエツコ、手榴彈の盲射を浴びせわが前進を阻まうとした
迂回線の構成が一刻も遲れてはならぬ重要任務を持つ内野少尉は、兵〇名に敵殲滅を命じ自身は殘りの〇名を指揮、敵彈下をくぐつて延線しながら〇隊に到着した、夜に入ると火を點すと敵彈がくるので、ジャングルの樹から樹へ方向判斷に心をくばりつゝ手さぐりで延線作業を續ける勞苦はなみたいていではなかつた、〇時間後に不休で迂回線の構成を終つた
だが内野少尉の責任はまだ殘つてゐる、三十名の敵を相手に奮戰してゐる部下はどうなつたらう、主任務を終つたその足で直ぐ少尉以下〇名は爆行できる限りの彈藥を腰に卷きつけ、最前線〇隊の方角へ再びとつて返へした、かくて彈雨を衝行で到着した少尉ら〇名は直ちに敵の抵抗陣地へ
銃彈と手榴彈 を浴びせかけた、わが寡兵をみくびり夜に入つてから三回逆襲して來た敵も新手の兵と猛烈な彈藥を加へての……

戰爭
今や空母が主力
注視せよ敵機動部隊編成

敵を侍んで盛挽決戰を焦る敵米側はマーシャル諸島攻略に次ぎ、不敵にもトラック、マリアナ諸島にまで出撃し今や史上未曾有の大海空決戰展開の序幕が切つて落された
敵の最近戰法とかつてなき大規模な機動部隊の編成ぶりとは侮り難いものがある、われわれは正確な認識をもつて强引に突撃し來る敵の企圖をらに猛突猛撃と斷じ得ないものがある
開戰初頭のため立案したのが空母、戰艦を主體とするいはゆる艦隊決戰であつた、開戰初頭レキシントンはわが潜艦のためハワイ西方で撃沈され、次いで行はれた珊瑚海海戰で初めて機動部隊最初の決戰たる珊瑚海海戰で、再び大敗をうけてからは艦艇多き劃期的損害をもつてする機動部隊の出撃はしばらくなりをひそめ、最も緊要な南方の島嶼上基地を基地に擧戰態勢することゝなり、ソロモン、ニユーギニヤと飛石作戰を發生して來たのである
しかし、この間ひそかに艦隊決戰と上陸作戰とを並行し時間を稼ぐといふので空母を中心とする機動部隊の大建造計畫により大機動部隊を展開して、多大の犠牲を拂ふとも一擧に日本を屈伏せしめんと企圖するに至つた、米海軍が造り上げた航空母艦は次官フオレスタルの報告によれば昨年度の建艦數は百六十萬トンで、これを加へた全保有艦艇トン數は大戰開始當時の一九四二年度の二倍、空母において實に五十隻と推定されてゐるも一層以上になつたと豪語してゐる、開戰前保有してゐた空母は九隻であつたが、現在空母は九隻 そのうちエセックス型二萬四千トン型四隻、インデペンデンス型改装空母が九隻、……
かくて敵はその豐富なる資源と驚異的な造船能力とにより自信を得るに至り、日本決戰の發端である太平洋正面攻撃を企圖し、ギルバート、マーシャルと侵攻し來つたのである、かくて、今日においてはゲリラ的機動部隊の活躍から空母が主兵力、主戰艦となる時に入り、從つて總額な海上航空戰の展開をみるに至つた、一度海上の制空權を獲得するときには敵による海上補給線を容易ならしめ、またその機動部隊の軍が龐大であれば、ある程度陸上基地に顧着せず、それ自體が移動航空基地の役割を十二分に發揮し得るのである、マリアナに來襲した空母十數隻、戰艦八隻を主幹とする大機動部隊は敵のこの意圖を物語るものである

原田監察課長
各道々會を査察

十九年度豫算を中心議題とする各道道會議は二月廿一日から三日間の平北を皮切りに次の如き日程で開催、各道とも決戰下に相應しい短期間を以て全面的に道當局の方針に協力、建設的論議の展開に終始してゐるが、本府からは原田監察課長が九日からの黃海道々會に臨席、道會運營狀況を査察する
▲京畿三月十五日―十九日▲忠北十一日―十三日▲忠南二日―六日▲全北九日―十四日▲全南十三日―十七日▲慶北五日―九日▲慶南十八日―廿一日▲黃海九日―十三日▲平南十六日―廿日▲江原九日―十三日▲咸南十一日―十五日▲咸北一日―三日

對日食糧供出を確保
佛印經濟の戰時體制化

【サイゴン五日同盟】北部佛印に對する在支米空軍のゲリラ的出擊は熾烈の度を加へてゐるが、南部佛印においては事前にこれが對策につき萬全を期し戰時體制の強化を圖つてゐる、南部佛印は佛印經濟活動の中樞で交趾支那は佛印のウクライナで、サイゴンを中心とする諸工業は國民生活に多大の寄與をなしてゐる、佛印當局では昨年末以來サイゴン、ショロン地區を中心に人口疎散を圖り、一方防空壕の施設、燈火管制の實施などにより敵襲あるも決して混亂なききやう萬全の準備がなされてゐる、これに伴ふ食糧問題などの懸念を
輸送制限 佛印では資材の不足などにより大東亞戰爭勃發後輸送は窮屈化してゐるが、右に關し當局では佛印縱貫鐵道の輸送優先制を最近强化し、生活必需物資以外の輸送に主眼を置き緊急物資の優先の決定は各職能組合を通じて提出される申請書に準據して經濟局長、鑛工業部長官、鐵道局長及び印度支那、雲南鐵道會社々長をもつて組織する委員會が決定する
食糧對策 先月初旬改組新發足した穀物委員會は愈々本格的活動を開始したが、本委員會の改組は各下部組織の一元的包括により相當重大なる效果を收めるものと期待され、時に日本側よりみれば、從來委員會は勿論その下部組織たる各統制會、輸送運營委員會等と交渉せねばならなかつたものが、今後は大穀物委員會一本で交渉を進めることが出來大いに事務的煩雜が省かれるわけである
下部組織は從來の外局的性格から穀物委員會の完全なる内部機構たる米、玉蜀黍局、籾局、輸送局となり各軍官半民的統制會は發展的解消を遂げるに至つたがこれらの諸局のほかに幾多の局が新設され、米、玉蜀黍は生産から配給に至るまで全部統一した政府機關により統制されることになつた
對日輸出關係は輸出連絡局により處理され、同局はショロンの米、玉蜀黍局と緊密なる連絡を保ち對日供出確保を圖る使命を有してゐる、この改組による最大の效果は統制が實施されてゐる點であるが、時に一言に盡するのは籾の買上げが全面的に新組織により行はれる點であり、この結果精米所は勝手に籾穀から買上げることが許されなくなつた、同時に初商、輸送業者の如き營業に對しては許可制を布くことになり、不良業者防止に極めて有效である
以上の如き新措置と相俟つて米價引上げ、運賃引上げ、倉庫施設擴充など相次いで行はれ佛印當局の國民主食確保企圖は着々達成をみつゝある
棉花及び雜纖維
棉花及び纖維は一昨年より昨年と著しく増産計畫が大規模になつて來てゐるが、棉花はカンボヂヤ及び交趾支那やゴム園の一部を轉換増産する筈であり、實棉六千トン强から一萬トンを目標にし種子及び適地選擇に努力が拂はれてゐる、雜纖維の王座を占める黃麻は昨年度の日本側成績に刺戟され、本年度は大增産計畫を樹て、資金前貸制の簡易化、種子の無料配布などの獎勵策をとつてゐる

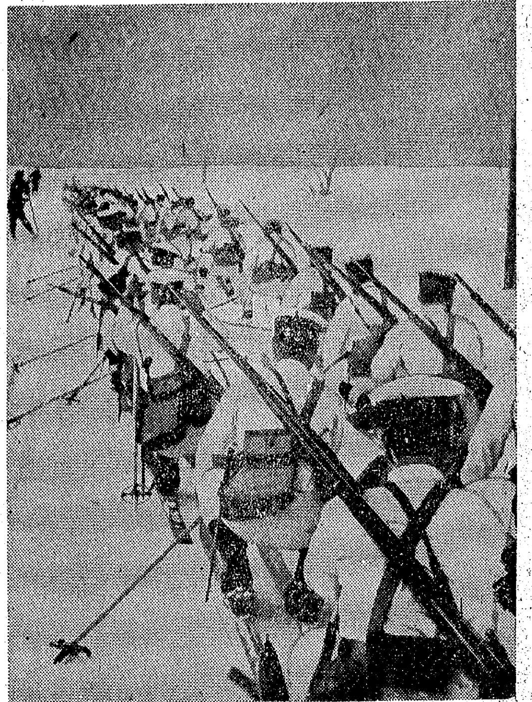

雪中猛訓練
大湊警備府海兵

氷の海路を蹴つて北の護りにつく北洋海軍の將兵は陸に在れば又白皚々の雪の海原に猛訓練を重ね、警急一閃するや敵必殺の飛燕となつて突撃する
×　×
このスキーを兵器とする雪上戰闘に多年獨特の研鑽を積んできた大湊警備府では三日〇〇隊から甲乙二軍に分れ、〇〇山附近においてこの"冬"戰へに鍛へた戰技を縱横に活用、壯烈なスキー演習を實施した
×　×
同警備府では昨年技術部に用具全般にわたつて一大研究を盛つた『海軍スキー型』が本要領を完成してをり、今年からその教範に則つてのスキー戰隊の育成にのり出したわけであるが、技術的には一週間速成訓練法にも成功し全然スキーの經驗がない兵も七日目から快速を誇る飛躍訓練に入つてをり、スキー戰隊の戰力は著しく增強され、快速を誇る飛断戰を隨所に展開
×　×
北の冬季陸戰に備へて敢闘するスキー海兵の頼もしい眞力を遺憾なく發揮して演習を終了した【寫眞は雪原を疾驅するスキー部隊、海軍省許可濟第一六號】

嶮路打開へ羅津の活用
内鮮滿輸送調査團長今井議員談

【羅津電話】決戰下鮮滿間の緊密な連絡輸送を根幹とする内鮮滿支相互間の重點輸送に對する隘路打開問題などを中心とする調査のため、翼贊政治會より特派の内鮮滿連絡輸送調査團衆議院議員今井健彦、木下義助、小林錡太郎氏等一行は總督府杉川工務官、交通局中熊、宇田兩書記官の案内で四日午後五時清津より自動車で來羅、大和ホテルに一泊、五日朝より北村府尹、古賀羅鐵局長の案内で港灣を視察、午後四時廿分羅津發新京に向つたが、團長今井議員は語る
◇……今回の視察調査の目的は國家の急務たる内鮮滿支間の重要輸送及び產業、生產方面を調査視察し、現地の意見も聽き、隘路打開に資するためで、要は當面の問題たる輸送力の增强にある譯である
◇……羅津は開港當時一度來たことがあるが今度來てみて先づ驚いたことは、釜山方面の重荷に反し羅津にはほとんど輸送貨物が來てゐないやうに思ふ、餘力あるところを活用して計畫輸送の基本的確立が必要である、この問題については勿論滿洲國とも相談し又地元の意見も聽かねばならぬが、當局は船舶の合理的運營に待たねばならぬと思ふ
◇……次に朝鮮を歩いてみて感じたことは、半島の人達が非常に明朗に眞面目に戰力增强に邁進してゐることである、支那事變勃發以來二年間で二千二百萬圓の獻金があつたが、大東亞戰爭勃發に際しては僅か二ケ月間でこれを突破したといふことを聽いたが、この一事にしても半島人が一致協力し米英擊滅に如何に眞劍に立ちあがつてゐるかが解る、この意氣で今一段頑張つて貰ひたいと思ふ、尙一行は大連よりの歸途南鮮方面を調査廿四日までに歸京の豫定

裏切政權、窮地へ
"伊艦隊山分け"で紛糾

【リスボン五日同盟】ルーズベルトがイタリア艦隊山分けの方針を發表すると共に裏切りイタリヤ政權は直ちに聲明を發表して重大不滿を表明したが、バリーからのU・P電報によれば裏切り政權の首班バドリオは四日直ちに反樞軸軍ナポリ地區司令マクファレン中將に對し會見を申込み說明を要求したと傳へられる
しかるにルーズベルト今回の發表は反樞軸陣營内でも充分打合を了してゐなかつた樣子でマクファレン中將自身も事情を詳かにせずバドリオに對し本國政府に照會した上、何分の回答をする旨を述べ御茶を濁した樣子だ
バドリオはルーズベルトの真意を確めた上事情如何によつては六日内閣の總辭職を決行する肚と傳へられるが、聯合國謀略工作によつてイタリヤ南部を攻略した反樞軸國も今や政戰兩略の分野において重大な難局に逢着してゐることは拒み難い
すでに裏切り政權に對しては元外相スフオルツア伯ならびにクローチエ教授などを首班とする『自由イタリヤ戰線』が絶對に反對を表明し英國首相チャーチルが最近下院における戰況報告において反樞軸軍がローマを占據しない限りイタリヤ南部の政治部面については別段の對策を考慮してゐない旨を述べたのに對し勞働組合を動かし總罷業を企圖した位だが、裏切り政權は今やイタリヤ艦隊の處分を繞つて反樞軸陣營からも見放され全く進退兩難の窮地に陷るに至つた

四三年中の米對外貿易額

【ストツクホルム五日同盟】アメリカ商務省の發表によれば一九四三年中のアメリカ輸出額は百卅七億一千六百四十萬二千ドル、輸入額は卅三億六千四百八十萬九千ドルとそれぞれ前年に比し著しい增額となつた

惡辣、米の支那獨占
重慶市場米領化を企圖

【東京五日同盟】米國の對支政策は抗戰既に七年、いまや窮乏のどん底に陷りつゝある重慶の苦境につけ込んで漸くその虎狼の本性を露骨にし、不平等條約の撤廢や支那人移民法改正など何ら實質を伴はぬ空手形を振出しては甘言をもつて懷柔し或ひは武力を振翳して己が經綸中のものたらしめんとして飽くなき努力を續けてゐるのである、殊にビルマ戰線作戰以來、英國の不誠意に對する重慶側の憤懣の表面化するに乘じて米國は己れの同盟國たる英國の無能を印象づけるための宣傳を活潑化し、ビルマ・ルートの奪還が重慶にとつて致命的な問題であるのにつけ込んで『ビルマ反攻の遲延は英國の責任である』と强調して重慶の對英不滿を煽りつける等、陰に陽に米國の支那獨占の野望は漸くその全貌を露骨なる爪牙を現して來た、米國は抗戰支那を如何に料理しようとしてゐるか、政治、軍事、經濟各部面に現れたその野望の片鱗を覗つてみる

植民地軍に轉落

最も明らかな事實として軍事上の動きをみれば、昨年十二月頃より具體化した米支混合飛行隊の結成が重慶空軍の斷行を奪ふものであることはあまりにも明らかである、これは重慶空軍飛行士の收容及び養成によつて米國出先空軍の勢力擴充を圖りその經費を緩和せんとする意圖に基いてゐたが、更に今年初頭より活潑化した學生義勇軍の編成もまた決して自發的な青少年の愛國の熱情に基くものではなく、彼らは『救國』の美名に隱れた米側謀略出先機關の宣傳によつて狩出され若干の武器訓練ののち漸く印方面の米軍麾下に編入されその指揮下に無意味な血を流すべく强ひられんとしてゐるのである、かゝる陰謀は一月中旬在重慶米軍司令官スチルウエルが突如發表して世上の耳目を浴びた重慶空輸問題においても最も端的に表明された
即ち二月初旬米太平洋艦隊司令長官ニミッツが米軍支那大陸揚陸計畫を發表したのに呼應して在支米空軍司令官シェンノートは大陸反攻の機到れりとばかりに誇大妄想的言辭を弄したが、スチルウエルはこの機に乘じ自ら援蔣路解決の急務を口實に重慶側に對し事前に何らの交渉もなく重慶軍を印緬方面に増派することを決定した、この統帥權干犯にはさすがに重慶側もたまりかねて悶着を起したが、しかもスチルウエルの一流の頑迷によつて敢て强硬なる態度を示し得ず遂に泣き寢入りせしめられたのである
これこそ重慶が完全に自主性を喪失してその統帥權にすら米の容喙を許すに到つた實相を天下に暴露したもので重慶が遂に米の植民地的地位に轉落したことを明かにした

遠大なる米の野心

叙上の事實は最近の西南支那及びビルマ方面における米軍の進出とその活動振りを見れば一層明瞭とならう、重慶U・P電によれば
スチルウエルは最近『マ陸作戰本部』なるものをビルマ方面に設置せしめたが、右は旅團長フランクドーンの指揮下に四名の米人將校を中心とした同方面重慶軍の作戰指導本部ともいふべき機構であり、同方面の重慶軍はわがビルマ作戰の際の敗殘部隊を寄せ集めてインドにおいて米製武器をもつて米式訓練を受けた部隊であり、これが指導訓練には米人の將校を要するといふ建前から右組織を新設して同方面重慶軍の統帥權をスチルウエル麾下に掌握したものである、このほか最近では米旅行訓練團の組織が注目さるべきであらう、U・P電は同隊の使命について左の如く報じてゐる
米國の最も遠大なまた最も野心的な使命はこの米旅行訓練團が重慶戰線において重慶軍歩兵の訓練に當つてゐることであらう米人の軍事指導家達は過去數ケ月間重慶軍の組織のうちで必要な米國製武器の裝備やその使用法について訓練を施してゐるのだ
右訓練團は約三ケ月間支那兵およびビルマ方面の重慶軍指導部隊を訓練していはゆる植民地軍の政治化に努力し、この種第一期の工作を終つてひと先づ重慶に歸還したものとみられるが、これこそ自らもいふ如く米國の『最も遠大且つ野心的なる』謀略でなくて何であらう

重慶將兵の反撥

この訓練團の活動の裏面にある意圖を察知した重慶軍將兵の間に相當の反感と反撥が生じたもののごとく、右U・P電も同團の訓練の感想の中で左のごとく報じてゐる
訓練團が活動を開始して以來、多忙を極めた三ケ月の間に米人は中國人の慢倨や獨善から生ずる諸問題を解決しなければならなかつた、然し米側が武器や補給を重慶に交給してゐるから、やがて重慶軍が日本軍を撃攘へるだらうと期待することは出來ない、また肝心な重慶軍の大部分は劣惡な裝備で訓練も弱く食糧の供給も甚だ乏しいものであつた
日本軍を大陸から驅逐したいのは米國が支那を獨占しこれを完全なる植民地となさしめたいからであり、その手段として重慶を自らの野望の實現に供しようとする米の肚の中は、よしんば重慶は騙されたにしても前線將兵の中にはこれを見拔いて民族的な反感を醸成しつゝあるといふのも當然であらう、その故に米支兩國の感情は各所に惡化し惡感情が抗戰陣營の……
ついで各方面の形勢が逆に不利に傾くとしてもスチルウエルは同方面に赴き、去る廿七日重慶に歸還したが、肚の底は同方面に通じたが、それは結局くとしても米國の支那乘取り工作の露骨化に伴つて各方面の形勢がさらに不利となるのは必然であらう

ドルで重慶を金縛り

かくのごとく軍事上の擬制な政略のみでなく米の野望は經濟面においても果斷な態度を示しつゝあるものがある、米國は支那を獨占しこれを完全なる植民地となさしめたいからであり……は米國の肚の中は、蔣介石の重慶政權すら……
金の輸入を見ると既に米國からの二億ドルの金塊は重慶紙幣の買收に費され、かかる法幣價値は米人及びその關係業者にとつてはほくほくもので、支那人さへ爭つて米ドルを買ひ漁るためいよいよ市場は混亂し、物價昂騰に拍車をかけてゐるのである、重慶各紙は同政權治下における米ドルのかかる傍若無人な横行ぶりに悲鳴をあげ、米國の非友誼的態度に攻擊を加へてをり、また既に殆ど崩潰に瀕する重慶經濟の現狀からみてもこれは決して等閑に附さるべき問題ではないにも拘らず米側はどこ吹く風といはぬばかりの冷淡な態度を示してゐる、かかる米側の厚顏無恥こそ重慶を既にその植民地と化して憚らぬものといふべく、しかもこれに對して國に一言の發言もなし得ず腕をつかねて傍觀してゐる重慶政權の醜態さは完全に自主性を喪失して米の奴隷と化し了つた哀れむべき姿といふほかはない
ある事實はこれこそ重慶市場の米領化ともいふべき最も深刻なる米ドル殘額の存在である、即ち本來米貨は重慶に對する搬出を許されてゐなかつたのであるが、重慶の物資の缺乏のため在支米空軍及び在留米人たちの生活が甚だしく困難となつた結果、その給與を米ドルを以て支拂ふことにした、これにより米貨の公定換算率は米ドル一ドルに對し法幣二十元のところ、闇相場では昨年末一ドルに對し八十元、さらに最近では百八十元にまで暴落するに至つた、しか……

鼻の惡い人は
―必ず頭が惡い―
◎手輕に治したい方へ 無代進呈

鼻が詰る人、年中鼻汁が出る人、鼻が乾く人、頭が常に鈍痛を覺える人、物の香ひの判らぬ人、不眠症の人、物覺えの惡く物忘れの甚だしい人、蓄膿症、肥厚性鼻炎等鼻の病でお困りの方は德下クトル齋藤博士の最新の治療法を御一讀下さい。鼻病の治療にはどんな療法が一番よいか、鼻病の見分け方治し方、頭腦明快の秘訣等懇切丁寧に說かれてあります。希望者は『京城日報』で見たと記入しハガキで京城府本町四丁目ミナト製藥京城營業所へ御申込下さい。送料共無代進呈致します。（廣告）

ピタヘモゲン錠
變調劑
（全國藥店にあり）
決勝段階ニ於ケル戰力增强ニ日夜奮鬪セラル、戰士ノ爲ニ敢テ本劑ヲ推奬ス
結核　心臟　疲勞回復
精力增進　四肢冷感　喘息
夜尿症　尿意頻數
定價 五〇錠 ［illegible］ 一〇〇錠 ［illegible］ 一,〇〇〇錠 ［illegible］（共 稅）
（文献進呈）
發賣元 東京都神田區錦町三ノ十 堀内伊太郎商店 振替口座東京一六一〇番

新發賣
制酸吸着
本劑は過剰胃酸の胃壁に及ぼす刺戟を遮り腸中有毒物質を吸着し毒作用を制止す。
【適應症】胃酸過多症 胃腸疾患・中毒下痢
モルダ
コロイド性アルミニウム製劑
大阪・東京 內外新藥社

外傷 皮膚疾患に
外用ズルフオンアミド液劑の新製劑にして副作用絶無なり
刺戟なく藥効優秀 速に治癒力を發揮す！
適應症 外傷（切傷・火傷・擦傷）凍瘡・濕疹 外耳炎・扁桃腺炎 皮膚疾患等に
價 二五瓦 一・六〇 一〇〇瓦 三・〇〇 五〇〇瓦 七・五〇
新製ズルフオンアミド液劑
外用ピオギロン液
丹平商會

生理障害 不快感、下腹痛、腰痛、下腹部緊滿感。生理不順、生理過多、生理寡少
更年期障害 頭痛、逆上、眩暈、耳鳴、肩凝、疲勞倦怠感 四肢冷感
製法特許
合成女性ホルモン
合成女性ホルモンたるスチルベン系本型製劑の内服にても充分に女性ホルモン作用を發揮するが時に胃障害や腎臟障害を惹起する惧がある。
エスチル型女性ホルモンたる本劑は作用の持續性と安全性の確保を期したる本邦唯一の特許製劑である。
一錠中含有量 五〇ガンマ ☆一〇〇錠 三〇〇錠
オイヘスチン錠
武田發賣品
製造發賣元 武田藥品工業株式會社 大阪市東區道修町 92

蹶起せよ半島女性

地久節の佳き日 川崎大佐謹話

地久節の佳き日を迎へるに當り朝鮮軍報道部長川崎明雄大佐は謹て次の如き談話を行つた

畏くも皇后陛下におかせられましては御目出度く第四十一回の御誕辰を迎へさせられ御壽彌いよいよ御麗しくわたらせ給ふと洩れ承り謹みて御悦び申上ぐる次第であります、申すも畏きことながら陛下には、前線將兵ならびに國內民草の上に深く御心を注がせ給ひ戰時體制を御親ら御垂範遊ばされ、國民生活の上に深く御心を寄せさせ給ひ、

くに戰力增强に必要なる御仁慈を御示しになつてゐらるゝことにいそしむ女性の活動狀況を御聽取遊ばさるると共に畏くも勅語を賜ひ、婦人の戰ひに參加するの道を御垂示遊ばされ、また陸海軍病院に御慰問の御使を差遣はされ、傷痍軍人に對しては深き御仁慈を垂れさせ給ふ、すなはち一億の女性にとつて、戰局の現段階に處して、勝ち拔くためになさねばならぬ事柄は明らかであり、

るは日本婦道の神髓でありますが今や皇國三千年の國運を賭したる勝つか亡びるかのこの一戰に際じて勝ち拔くために女性の力を擧げて戰ひに參加せねばなりません、日本女性の決意と覺悟とが要請せらるゝに至りました、國民は本年度を以て皇國に捧ぐるはもとより、

ちろんのこと自らもまた烈々たる氣概のもと男子に代つて銃後職場の勤勞に挺身しなければなりません、徵兵制度の實施をみたる今日朝鮮の母もまたその責務愈々大なるものあるを自覺すると共に皇兵の母たる矜持を持つて御心に副へ奉り、世界に冠たる日本婦道を顯現して頂きたいのであります、皇后陛下の御仁慈を欽仰し奉ると共にこの戰に勝つために朝鮮女性の總蹶起を望んで止みません

目標額へ"總突擊"

陸軍記念日期し全鮮に展開

貯蓄戰力發揮運動

本年度鮮內各金融機關の貯蓄增加目標額は現在までの實績と今後の見透しなどを綜合して達成の見込みが確實となつたが、日を逐うて緊迫の度を加へる戰局に對處して、さらに米英擊滅の戰局に對應して、さらに貯蓄戰力の增强が緊要であり、一面鮮內の通貨事情や年度末までに放出を豫想される多額の各種資金などによつて促進される浮動購買力を吸收するためにも今後一層と貯蓄運動を强化徹底させて

その實効を擧げることが絕對必要であるのに鑑み、各金融機關は所定の目標額をこれらの貯蓄事情と睨み合せて達成目標額を引上げると共に、全鮮未達成皆無を狙ひとして三月十日の陸軍記念日から同月末までの廿二日間、全鮮的に"貯蓄戰力發揮運動"を展開することになつた

期間中は預貯金、金錢信託、無盡掛金などの種目を問はず、積極的に長期性貯蓄の新規吸收や既貯蓄の長期化、勞務者貯蓄の組織化とその貯蓄實施、退職現金と手許資金の吸收、貯蓄券の預入促進などに努めると共に

十六日と廿三日の兩日は午前十時から午後五時まで各金融機關在城職員が總出動して本町入口明治座前、本町三、四丁目、黃金町入口、和信前、西大門交叉點、光化門交叉點、鍾路四丁目

神宮參道入口の十ケ所で愛國債券の街頭賣出しを行ひ、さらに十日、十六日、廿三日の三回に亘り、ラジオを通じて全鮮に貯蓄運動の重要性を呼びかけることになつてをり、田中鮮銀總裁も金融團理事長の資格で九日午後六時半から『敵擊滅と總力の結集』と題して放送、半島二千五百萬全民衆あげて貯蓄增强に突進することになつた

決意の胸章

記念日に佩用

陸軍記念日を期しあくまで勝ち拔くその決意昂揚を期し國民總力京城府聯盟では府內初等學校全兒童ならびに工場を主として銀行、會社諸

こゝも戰場、遞送の尖兵

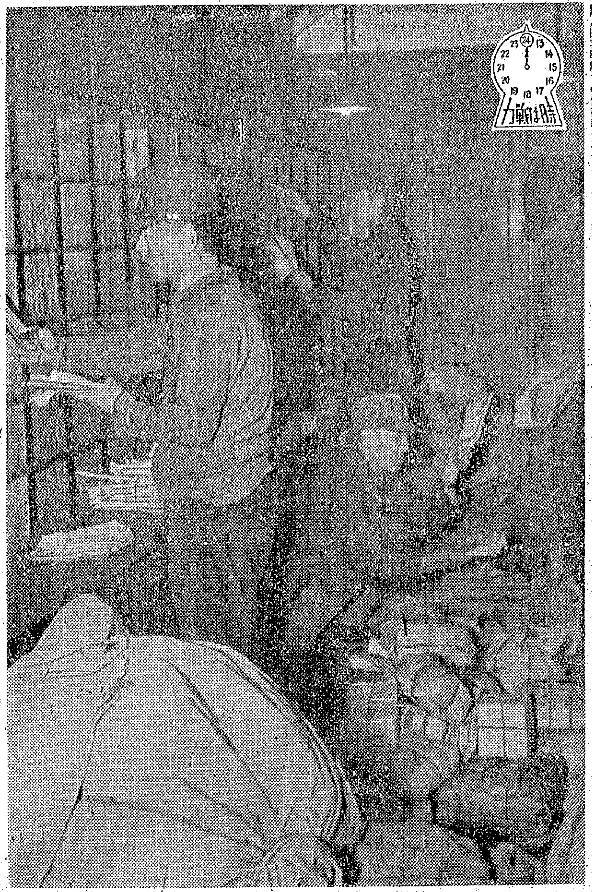

◇…時を稼ぐ一傲の働く廿四時間は秒針の刻む音と共に生産戰力に大東亞建設に新しい世界を創生してゆく、驀進する列車の一部を住家として次々と驛から驛を移りかはる遞送の尖兵には賞

夜中の十二時も眞晝の正午も常在戰場なのだ

◇…電信が電話が電氣通信の…

中樞神經なら郵便を手紙を小包を扱ふ列車郵便は郵便通信の動脈だ、幾多の機密を秘めた故郷の

便りを乘務員は器用な手捌きで間違ひなく沿線各驛の郵便局に渡してゆく

◇…十分間に三百通を標準速度として郵便物を區分し束把するのだが、熟達すると七百通を六分から七分ぐらゐで仕上げるといふ鮮やかさだ、まこと列車郵便の乘務員は一度列車に乘込めば"まつた"なしの連續なのだ

京城を朝の六時上り便に乘込んだ乘務員は午後に下車して夜半に、正午に續いて夕方にと郵便車から郵便車を追つて大田、木浦、麗水を廻つて六日目の午後京城に歸るまで停車各驛で積みおろす郵便物を間違ひなく區分して受渡す、それだけの仕事だが驛と驛との間か數分間の限られた時間に葉書を、手紙を、雜誌を、新聞を、小包をたつた一人の區分係員が仕分けるには並大抵の業ではない、時には中味の飛出た小包、帶封の切れた新聞もあるのだ、一乘車區間に區分係員の手にかゝる郵便物が二萬通位になるといふからそれだけ列車郵便では區長以下五十人乃至六人の各係員が和の世界に生き、協力せねば果せない遞送なのだこゝにも殉國遞信の息吹を大きくはらんでゐる

郡聯開催役員會

【光州】郡總力聯盟定例役員會は一日午前十時から郡廳會議室で開催目下展開されてゐる飛行機獻納運動の郡當六萬七千圓を十萬圓に繰上げ郡邑からの一臺の獻納方を決定した

『飛行機だ！翼だ！』

航空廠に戰ふ工員を訪ねて (下)

大和魂の道場なり

殘業は男の本懷だ

【海軍〇〇航空廠にて荒井特派員發】『我が工場はZ旗の職場として大和魂の道場なり、故に我等が勤勞には國として誠あり、陰として和あり、御稜威の下、我等の赤誠を捧げて一致團結の實を擧げ得べし』鬼畜米英撃滅の聖なる職場として郡民の總てをこゝに一體と成さしむ、航空戰は國の命運を決するためにこれは全鮮に全工員の熱意の戰ひを更に昂揚させてゐる、鬼畜米英を擊滅するために、若き人達はその全生命をこゝに捧げてゐるのである、こゝに働く人達はすべて眞剣だ、廠長から働く町の職長手には自をひ

そめても一度廠內に入れば職人的に技を磨く一途になり、殘業をむしろ男の本懷とする隱れた多くの人々がゐる、戰ひに勤める精勤振りは如何にしてはぐゝまれたか、西岡廠長の示した半島少年工の精進を次に掲げてその心意と指導による成果のほどを與へてみよう

『内地に派遣された島太〇個月間に〇〇航空廠において技能習得に努力したのでありますが、私は組立工場に配屬されて働きました、この工場では機體全部を組立てるのですが、第一に感じたのは自分達が働いておつた飛行機を前にして、實際に私達がこの飛行機を作るのだ』と思ふと嬉しくて堪りませんでした、又何機となく翼を揃へてずらりと並んでゐるのには驚き入りました、又會社の工員は親切にわからないところはどこまでも教へてくれました(中略)朝鮮では村田舎にかくだらしない姿勢をしたりボヤリと突立つてゐる人も見受けられましたが、然しこの人達も仕事には負けるものかと一人もあなたのには感服しました、町に出るのは一月に〇回位ですが時々出てみればお婆さん等が防空訓練に勵むのを見ましたが、わが半島にも年とつた人まで皆時局を認識して働いてくれゝばいゝなと

感じられました(中略)此の會社で作つてゐる飛行機は未だ試製してないものだから性能は非常によく速力も非常に早いもので世界無比の飛行機で現に第一線で大いに活躍してゐるさうでありますが、本廠でもあのやうな飛行機を作つて前線へ一機でも多く一日も早く送つたら必ずや米英を擊滅出來ると思つてをります、満期は航空廠に移つてゐますが、内地で修得した技術を遺憾なく發揮したいと思ひます

大山 完熙

以上の感想は母校の校長たる西岡廠長に寄せて送られたものであつたが、この一半島工員の赤誠溢れる感謝には切として腕を折つものがあり、今こそ全半島の青少年は起つときが來たのだ、加へて女子工員志願者激增の現象は第〇〇航空廠の特質としてこゝに擧げることが出來る、同廠長は

『最近叫ばれてゐる木製飛行機の製作はこゝでも盛んにやつてゐる、飛行機の増産が刻下の急務であると同時に、增産の指標としての木製飛行機を選ぶことは當然過ぎる結果ではないか、アメリカでもイギリスでもソ聯でも完成した木製飛行機が大いに活躍してゐることはすでに周知のことである』

と木製飛行機の優秀性を説いてゐる、古來、木工藝に卓越した技能を持つ日本人の特技として、今回遂に木製飛行機に着手したとは、すでに日本製すりとの印象を深めるほどに最高度の成果を示し貢獻すること事が出來る、今までのやうにボーキサイトのみに頼つてゐては飛機增産は望めない、又、ボーキサイドを得る施設も亦容易なものではない、そこで木製飛行機の生産が考へられるやうに成つたのであるが、幸ひ木工作業では世界無比の日本人が一億となつて生産に從事したら米の敵は恐るゝに足らないのである

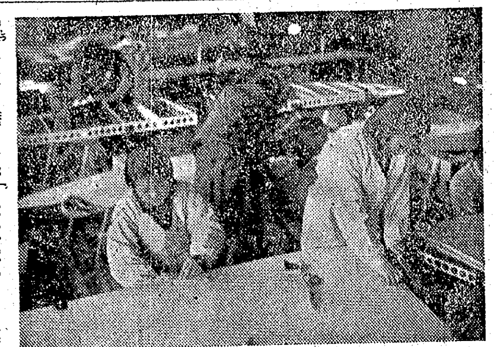

『家庭工業の中に木製飛行機の部分品が侵入して行く日も遠くあるまい』

『性能も金屬製に負けぬものが木製として職長は說き續ける…』

出來るとすれば、誰が好んで高價な金屬飛行機を作るものがあらうか、今は昔と違つて技術もぐんと進歩してゐるから、心配でも不安なのだ

英國のモスキートは國內の家具屋を總動員して製作に當らせた、日本でも全國家具職の優れた木工技術を最高に使用すればどんなに強力なものができるであらう、又人的資源においてもこれほど豐富なものではないのだがいけないことは、半島人は木材を粗末にする、現にこの工場でも時々見受けられるが支給されて來る材料も濫用につかつてしまふ、これは半島の永い習慣がさうさせたものであらうが、特に改めなければならないかくて目下の終つた記者に感想の最後に言つた一語に痛切を感じるまで強く記者の耳朶を打つた『もう今は戰後はない、戰爭の勝利は輸送だよ……』と【寫眞は航空廠・女子工員の翼羽布縫工作】

赤誠の十一萬圓

忠南日婦の愛機基金獻納

前線へ敵必滅の翼を送れと日婦忠南支部では昨年十二月から道內會員に呼びかけて來たが赤心並つて愛國機獻納基金十一萬圓に達したので地久節の佳き日を期し六日午前十時支部長馬場芳子さん、大槻きよ子さん山根元子さんが代表となり朝鮮軍愛國部を訪れ井原參謀長を通じ感激の獻納を行つた

來月にはお目見得

決戰色盛る五六年用新教科書

年次計畫で完成を急いでゐた國民學校教育令による國民校の總督府編纂の教科書が五、六年用を最後に三ケ年に亘る本府編修課の熱の努力が酬いられて立派に出來上り このほど印刷へ廻した、小學校から國民學校に新生したのが昭和十六年三月であつたが同年十二月八日、歷史的な大東亞戰の勃發と共に總督府は從來の小學校制度による教科書を全面的に組替へ組織行の新版とするとなり、編纂方針を半島皇民化への基礎的完成と刻々に進展する大東亞戰の戰況實相を題材として、これまで勉強したら偉くなるといふ自由主義功利的な思想を一擲させて皇國の道に歸一することに重點を置いた、かくて昭和十七年度に一、二年、十八年度に三、四年、十九年度に五、六年用を發行する豫定をもつて目的完遂めざして資材缺乏などあらゆる艱難を克服して突進してきた、かくて來る四月から新しく登場する三千三百萬冊の五、六年用を最後に算數、圖畫の文部省發行をのぞいて修身、國語、國史、地理、理科、家事、音樂、裁縫、職業と朝鮮で國民學校使用の教科書はすべて總督府編纂のものとなつたものである

島田編修課長談

朝鮮の皇民教育理念が國民學校教科書に盛られることによつて皇民化への基礎は確立し、これによつて國體の本義と道義朝鮮は確立するのである、しかも時局刻々生れる大東亞戰爭の輝しき成果とそのかげに滲まれた忠君精神を半島の少國民の胸奧にしみ込ませようと編纂に隨分苦心してきたのである、これで漸く朝鮮の國民學校教科書は皇道理念の下本府編纂のものに完成されたのであるが、時局柄、資材難が多いので父兄たちも學校側も大いに努力して教科書の再使用を來る四月からの新年度にも勵行して貰ひたい、教科書の再使用は單なる物資節約ばかりでなく童心に及ぼす國民精神的效果も狙つてゐるので、徹底的な協力を望むのである

今秋晴の上棟祭

扶餘神宮 御本殿工事へ

【扶餘電話】官幣大社扶餘神宮御造營は二千五百萬半島民草の赤誠籠る奉仕作業により昨年十月地均工事を完了し森嚴優雅な扶蘇山御神域に齋藤五日木造始祭の盛儀を擧行した、爾來御造營の工匠等廿餘名は奧谷熊之輔氏指導、山尾工匠監督の下に附帶假設建物工事も終つたので愈々御本殿御神柱の新入、鉋かけ、墨打等を始め御用材の運搬準備作業が始まつた、ドーン〳〵サーツ〳〵と御神域をこだまする斧や鉋の音、遙々台灣の阿里山から取り寄せた無節檜の御用材は高い香を放つて神々しいこの假設小屋で光榮の工匠等は

毎朝七時半古式床しき白衣に身を固め作業に着く前心魂潔齋の修祓を受けた後懸命入念な作業を午後六時半まで行ふ、この本格的建物作業は今秋十月迄には大體完了の見込で半島民草の感激も新たに秋季の吉辰をトして晴れの上棟祭が盛大に執り行はれる筈であり工匠等は感激の腕を鳴らせながら奉精魂を打ち込んで御工事を急いでゐる

國民等の從業員の胸間に"撃ちてし止まむ、消耗不明の標語を佩用せしむることとなり、六日府學務課から各區役所より配布した、本胸章佩用期間は九日から十一日迄三日間左胸に佩用するものである

少年兵壯行大會

廿二日全鮮一齊に擧行

"國を舉げて決戰に、我らゆくべき道一つ"と、若き血潮を沸らせて壯烈なる隊列へ馳せ參ずる陸海軍少年兵を送る大日本青少年團朝鮮本部は、內地の青少年團と呼應し全鮮一齊に廿二日を期し各種少年兵に蹶起志願せる少年を中心に盛大なる"陸海軍少年兵壯行大會"を擧行することになり、四日總督府學務局から各道知事に宛て通牒を發した

當日の主催は各府郡邑面等の青少年團が主催し少年團員、同父兄、男女青年團、その地區の有志等が參加し開式、國民儀禮、大日本青年團綱領唱和、府尹、郡守等の壯行辭、有志の壯行の辭、少年團員激勵の辭、少年兵志願者宣誓あつて『少年兵を送る歌』を齊唱、大日本青少年團歌齊唱あり、聖壽萬歲を奉唱して大會を閉ぢる

大會後は少年兵志願者を先頭に分列行進を行ひ神社參拜、先賢勤皇烈士碑に戰歿將兵の慰靈の意味の鍛成行軍に敢闘し、心身の鍛錬をなすと共に、當日早朝各分團毎に神社境內に戰歿將兵の墓地を清掃したり或は慰問文を作成發送して戰ふ青少年の戰意を昂揚する

烈々血書で嘆願

現役志願の金原重煥君

一切の書類を作製して貫ひ常龍區役所である西大門區へ廻送した、同君は現在南米倉町某食品店に勤務、夜間は新村商科學院に學ぶ苦學力行の少年である

兵營見學に交通局でも協力

徵兵制度施行に伴ひ半島壯丁の母親たちに日本の兵の姿をしらせようとする壯丁家族の兵營參觀は總力聯盟の斡旋で陸軍記念日を中心に平壤、京城、大田、大邱の各地で行はれるが、交通局でもこれに協力參觀者の輸送については制限外の優先乘車取扱を行ふ

料亭自肅へ

決戰措置に從って休業斷行

【滿州】決戰非常措置に依り滿州國では五日管內高級料理屋及料理屋の營業を都すもの、總數措置を斷行したが同措置に依り滿州國內において……

前線への獻身的な……や最高潮に達してゐるが、適齡を待たで酬の御楯たらんと府內新孔德町一四八金原重煥君(一九)は六日早朝軍愛國部を訪れ"現役志願で勝ち拔く"と烈々の血書を示し烈々の赤誠を披瀝、現役志願を申し出ると同時に金五圓を獻金した、感激した係員は手續方法を教へ中區役所へ廻して來たが、こゝの係員から親切に志願手續

人口調査打合會

【光州】全南道では五月一日午前零時を期し國勢調査の施行に關し本府の指示と共に國民生活の基本たる人口調查を實施するが、これが準備のため道では四日午前十時より道會議室に光山、潭陽、和順……外二十五名を招致、道より加藤統計主任説明の下に昭和十九年度人口調查事務打合會を開き……午後五時閉會した

誕生祭

京城回教徒聯盟では七日午後零時半から中區若草町京城回教徒聯盟でマホメット誕生祭を行ふ

戰力增强こゝ

半島の地下資源

生産戰略

ニツケル

白銅貨で馴染の深かつたニツケルの戰爭における重要性は極めて大きく、凡ゆる兵器もこれなくしては製作不可能といつて過言ではない、特に砲身の製作はニツケルがなくてはできないとさへいはれてゐるが世界生産高の八割九分までを敵國カナダが制してゐる現狀であつてみれば、この增産は火急を要する問題である、從來朝鮮にはあまり產出せず、しかも內地の鑛床も貧鑛のみといふ狀態であつたが、最近日鑛關係の手で着手された慶北金泉ニツケル鑛興ニツケルは鑛振の大嶺時殊鑛山と共に相當有望であることが判り總督府も十九年こそは劃期的增産を推進以て最少限度の帝國の需用を充足せんとしてゐるので一般としてもこの際ニツケル貨やニツケルの製品等退藏物を一切出して

國のお役に立てねばならぬ

鉛・亞鉛

決戰下鉛、亞鉛の用途も極めて廣汎で鉛は特に蓄電池用として銅と共に潛水艦に絕對不可缺のものである、幸ひ朝鮮には相當豐富で現在開發の途上にあるとはいへ、十八年度の供給比重は三五％に達してゐる、十九年度の比重はさらに增大の見込みであるが、物動計畫では本年度實績の約五割增が負荷されることゝなり、一方亞鉛は…また防錆用として重要な用途をもつてゐるが、これまた朝鮮には豐富で內地側に荷受を催促してゐる現狀であるが、これとても決して增産の手を緩めてはならぬ

銅

艦艇始め凡ゆる兵器における銅の重要性は今さらいふまでもあるまいが、遺憾ながら朝鮮の産出は少く期待困難な狀態にある、朝鮮銅の占める比重は五％程度で十九年度も大體本年度と同じ程度に過ぎぬであらう

商況 (六日)

證券 閑散

仕手離散

前場 新規材料待ちに商內見送られて場閑散、諸株とも殆ど保合ひ商狀を呈し、著しく活氣薄である、今後も突風的な材料がない限り、局面の展開は困難と見られ仕手の離散が漸く目立つて來た、なほ長期取引は日本マグネ六十四圓と一個ついたのみで、その他出來不申である、從來の市場觀から すれば商內閑散の極は株價の轉換を示唆する有力な材料とさへいはれたが、これが果して今の市場に當嵌るか、どうかは疑問である 後場(保合) 引續いて場面氣薄く、諸株とも殆ど保合を示した

"實物"變らず

朝鮮材料に乏しいため、依然見送り人氣強く、特殊の材料含みの數銘柄を除いては殆ど變らずを示し動意が見受けられない、從つて場面の急速なる展開は當分望まれない限り、至難であり、商内の不振は免れ難いものがある、主なる出來値左の如し

小林鑛三四圓四▲兼仙五七圓九▲日本マグネ六六圓▲朝鮮石油七八圓四

開組機械增資

株式會社開組では今回朝鮮關係の重要擴大に對處して、在鮮機構の強化擴充を行ふことゝなり、從來朝鮮支店長たりし常務取締役藤川松次氏は朝鮮常駐重役として朝鮮全體の事業を統轄し、朝鮮支店長には取締役遠入見氏が京城支店長より昇格三月一日附で發令した

朝鮮機械 七分据置

朝鮮機械ではこのほど當期利益金處分案(配當年七分据置)及び任期滿了の取締役二名改選を行つた結果取締役村上臨造小野澤二兩氏とも再選重任した

清算出來値 (六日)

朝證長期	前當	中	先	後	先
銘柄	[illegible]	[illegible]	[illegible]	[illegible]	[illegible]

大阪長期	前先寄	引	後先寄
鐘紡	[illegible]	[illegible]	[illegible]
帝人	[illegible]	[illegible]	[illegible]
新東	[illegible]	[illegible]	[illegible]

東京長期	前先寄	引	後先寄
鐘紡	[illegible]	[illegible]	[illegible]

現株仲値 (六日十一時調)

[illegible]	[illegible]	[illegible]

海への書【6】

李無影作 鄭玄雄繪

風變りの男 (六)

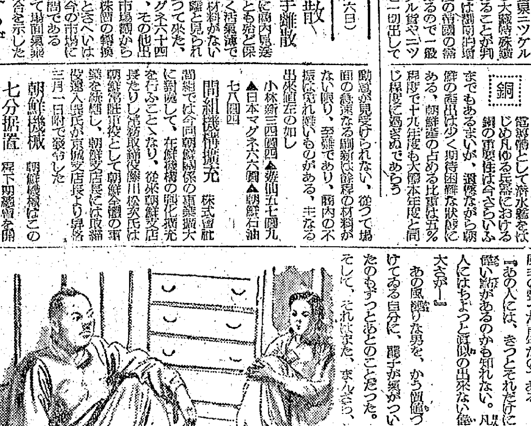

しかし、郁子は、たゞ、兄が珍しく話しかけた男として以外には氣にもとめなかつた。彼がそんな風變りな男だつたといふことも、彼と別れて初めて知つたのである。

ところが、もう十日も前、一寸ひ出しても、まざ〳〵と眼に浮ぶ。逞しい自己の男の顏が、今思ひ浮べたやうな毛太の眉毛といひ、がつちりした骨組といひ、一生風呂にはいらぬ風變りな男とは、どうしても見られない垢拔けのした風采の整つた青年なのである。

『あの人には、きつとそれだけに償い所があるのかも知れない。凡人にはちよつと眞似の出來ない偉大さが……』

あの風變りな男を、から腐位づけてゐる自分に、郁子が氣がついたのもずつとあとのことだつた。そして、それはまた、まんざら、すなほな自分だけの觀察でもなささうな氣がするのである。

ある日郁子は、父と母と姉の前で、そんな意味のことを言つたことがあつた。すると、母は、

『變へるだけでもいやだよ、わたしは。そんなお婿さんでも貰はれたには、お母さんは逃げ出すから』

と顏を顰めた。

『あら、あたし、一つあの方に貰はれてゆかうかしら』

郁子が面白半分に言ふと、母はびつくりした顏になり、

『お待ちよ。お母さんが逃げてからにしておくれ、ね、郁子』

と、あはてゝ、身仕度にかゝる眞似をしたりして、大笑ひになつた。

『あんな男の傍にゐるだけでも、あたし、膝が痛くなりさうな氣がするわ』

と姉の綾子も、眉をしかめて見せた。

父親の錦柱が、じつとその話を傍で聞いてゐたが、

『面白い男だね。變つとる!』

と、物靜かに言つた。

『面白いには面白いわね』

綾子が言ふと、彼は、

『いや〳〵、僕のいふのは、さういふ意味ぢやない。たゞ面白いといつては悪い。あの若者には、吃度偉いところがある。たとへどんな理由からにせよ、小さい時からの決心を、今日迄續へさなかつたゞけでも、あの男は偉いおやないかね。僕はあの男を買ふよ……』

あまりにも眞面目だつたので、家內は水を張つたやうに靜かになつた。

『どうだね、相當。あの男は、今何をしとるかね』

と、息子に向つていつた。

『女學校の先生をしてゐる樣です』

『女學校の先生か。高等工業を出たといつたね』

『さうなんです』

『あの男らしくもない職業だが、いづれにしろ、あいつは本物だ。一度、伴れて來い』

『はい』

と答へた錦柱も忘れたのか、あの男のことなんか、口にもしなかつた。彼女の父親は、またさういふ質の人でもあつた。仕事には至つて鬪爭的だが、友人の息子の縁談などには案外無關心で、郁子の縁談の結婚にも深く興味を感じてゐたりする淡々とした一面もあるのだつた。

一家で、まだ彼のことを氣にしてゐるのは、郁子一人なのかも知れない。

彼女は、父との約束を全く無にしてゐる兄が、氣になつてならなかつた。勤先の學校は判つてゐたが、押しかけてゆくわけにもいかない。また、さういふ氣持になつてもゐなかつた。

いや、さういふ勇氣がなかつたといつた方が、どうやら本當らしい。何故つて、それから間もないある日の、やはり夕方、郁子は、はからずも彼とひよつこり出會つてゐるのである。

城寶樂劇隊公演

七日より十日まで 城寶樂劇隊 執藝 能

"濟水滸"(皖遊仔)物語、市井の義理人情を半島の人々に紹介する趣味ならぬあがち捨てた企劃でもなし、それにしては下品過ぎる、大部分の半島出身演技者にかかるマゲ物をやらせた大膽さは買ふが、言葉から先づもつと勉强せねばならない、特に男優連が拙い

"親子船"(罰法)保護の問題を取り上げたところに意義があるのだが筋書は拙速で突込みが不足、曾我廼家五郎劇の焼直し程度、渥ノボルの達者な泉ふざけが目障り鄭母に扮した李成蓮がどうやらできてゐる

"若狹作文"シヨウとかヴアラエテイと呼ばれてきたものから拔け出さうとしてゐる努力は他に比して著しきものあるが、やはり板についてゐない、南方風の輕舞が一寸したもの、白川友彦振付による"唄ふ人形"は珍らしいだけに受けたものゝ最初の試みとしては成功、こゝだけではないが、全體の構成からして洗たく過ぎたを感じさせぬものがあり、殊に歌手の歌ひ方酷度なども少女歌劇的に甘つたるく歌曲にしても、中盤の走る趣味を感ずる、速かに流行歌調を一掃すべし

☆…七日から明治座の京城劇場京城公演は日程の都合で取止めとなつた

京日歌壇 瀧田 敏郎 選

京城 相良 光於

蒼肌をあらはにせりと見たりし日ききを降りし實をその葉へ泛す

成南 松波 和也

白雲のあひだに黒き穗とたなりし機影のひとつやがて吸はれぬ

稲山 近藤 遂次

海の果に玉砕したる防人を思へはくやし時ちても居ても

全州 渡邊 貞雄

ひとたびは征きし身ながら再びの召あらむと自愛す我は

京城 茂 美代子

臨時招集より歸りし女の居の離れみれば靜とかなりしか

撃ちてし止まむ

決戰の檄

働くことも樂しむことも生活の一切をあげてすべてを米英擊滅の一點に結集すべし急げ！

城寶樂劇隊 (城寶)

『八日マデ』

出演陣總裁 巴三四郎作品 に織るはものゝ舞に意氣込む女二人 親子船 七場 装置 高須 衛 音樂 作 文十一場

白川友彦作 構成振付 唄ふ人形 第一回出演 振付 白川友彦 装置 高須 衛 音樂 寺田 昇 武藤ひろし

新派劇 清水港 七場 装置 高須 清 林 寛 金子 村 昇 武藤 ノボル

撃ちてし止まむ 進め一億火の玉だ

爆風と彈片

撃ちてし止まむ

前篇・威力篇・後篇・對策篇

完璧防空を期して國民必見の絕對必勝篇！

雛鷲の母

九日より同時上映

京城劇場 若草劇場 明治座

撃ちてし止まむ 進め一億火の玉だ

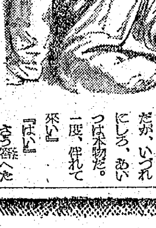

土俵祭

監督 マキノ正博

片岡千恵蔵 市川春代 ……

双葉山、照國、羽黒山、安藝の海、前田山、名寄岩の四横綱、二大關を始め力士出場

凄いぞ！銀幕の花形と土俵の花形の絢爛豪華な顏合せ！この好取組に乞御期待！

京城 喜樂館 7日ヨリ

撃ちてし止まむ 進め一億火の玉だ

浪曲忠臣藏

7日ヨリ 名人競演の浪曲大會 この顏振れは如何です！

黑田彌太郎 廣澤虎造 花井蘭子 山根壽子 梅中軒鶯童 月形龍之介 靜々木米若

城南映畫劇場

採用

女子事務員(高女卒業程度) 若干名 守衛、小使(四十代の男子) 若干名

沖電氣株式會社京城支店

京城府中區永樂町二丁目八十七番地

中 七 川 島 幸 赤 三 道

酒井婦人病院

電話本局(2)〇〇一八番

小切手次號無効廣告 一、金四百參拾參圓五拾錢也(小切手番號) 一、振出日附 昭和十九年三月三日 右小切手盗難に付き無効廣告候也 京城府鍾路…

皮膚科泌尿科 … 科醫院 …